

Mestské zastupiteľstvo v Spišských Vlachoch

číslo:  
Bod programu:



## **Materiál**

na zasadnutie Mestského zastupiteľstva v Spišských Vlachoch

### **Vec: Schválenie žiadosti za účelom realizácie projektu. „Budovanie prvkov zelenej infraštruktúry v Meste Spišské Vlachy**

**Dôvod predloženia:**

Výzva IROP

Bližšie špecifikované  
v Dôvodovej správe

**Materiál obsahuje:**

- I. Dôvodová správa
- II. Návrh uznesenia

**Spracoval:** Ing. Anna Mnichová

**Zodpovedá:** JUDr. Ing. Stanislav Kandrik

**Predkladá:** JUDr. Ing. Stanislav Kandrik

Príloha . 2 Schválenie žiadosti za účelom realizácie projektu: „Budovanie prvkov zelenej infraštruktúry v Meste Spišské Vlachy“

## I.

### Dôvodová správa

**A) Zhodnotenie doterajšieho stavu:**

Ministerstvo pôdohospodárstva a rozvoja vidieka Slovenskej republiky cez Integrovaný operačný program vyhlásilo výzvu na predkladanie žiadostí o nenávratný finančný príspevok na zlepšenie environmentálnych aspektov v mestách a mestských oblastiach prostredníctvom budovania prvkov zelenej infraštruktúry a adaptáciou urbanizovaného prostredia na zmenu klímy ako aj zavádzaním systémových prvkov znižovania znečistenia ovzdušia a hluku, kód výzvy: IROP-PO4-SC431-2017-16

**B) Zdôvodnenie novej úpravy:**

Mesto Spišské Vlachy podalo žiadosť o nenávratný finančný príspevok na projekt : „Budovanie prvkov zelenej infraštruktúry v Meste Spišské Vlachy“

**C) Dopad na rozpočet a hospodárenie mesta:** celková žiadaná dotácia 282 072,10 € spoluúčasť mesta 14 845,90 €

**D) Dopad na personálne náklady:**

**E) Potreba úpravy predpisovej základne:**

**F) Dopad na činnosti ostatných orgánov samosprávy mesta:**

**G) Variantné riešenia: (potrebné uviesť výhody a nevýhody jednotlivých variantov)**

**H) Riešenie odporúčané spracovateľom.**

Prijaté Uznesenie MsZ o schválení žiadosti o nenávratný finančný príspevok

## II.

### N á v r h u z n e s e n i a

k materiálu

Po prerokovaní materiálu **Mestské zastupiteľstvo v Spišských Vlachoch:**

#### **I. schvaľuje :**

- a) predloženie žiadosti o nenávratný finančný príspevok za účelom realizácie projektu „Budovanie prvkov zelenej infraštruktúry v meste Spišské Vlachy” realizovaného v rámci výzvy IROP-PO4-SC431-2017-16, ktorého ciele sú v súlade s platným územným plánom mesta a platným programom rozvoja mesta
- b) zabezpečenie realizácie projektu v súlade s podmienkami poskytnutia pomoci
- c) zabezpečenie finančných prostriedkov na spolufinancovanie realizovaného projektu vo výške 14 845,90 €
- d) zabezpečenie financovania prípadných neoprávnených výdavkov z rozpočtu mesta Spišské Vlachy

#### **II. ukladá:**

oprávnenému zamestnancovi MsÚ pripravi a doplní podklady k žiadosti o nenávratný finančný príspevok na projekt : „Budovanie prvkov zelenej infraštruktúry v Meste Spišské Vlachy“

Zodpovedá : prednosta MsÚ

Termín: : bezodkladne

# TECHNICKÁ SPRÁVA.

## 1. IDENTIFIKAČNÉ ÚDAJE.

Názov a miesto stavby: **Budovanie prvkov zelenej infraštruktúry v meste Spišské Vlachy**  
Katastrálne územie: **Spišské Vlachy**  
Parcelné číslo: **C 1952/3 a 1952/2 /plocha kruhového objazdu / C 2101/1 a 1060/1 / zelená plocha pri kostole a slepej ulici / C 2001/1 a 2001/3 /zelené plochy určené pre športovú činnosť**  
Investor: **Mesto Spišské Vlachy**  
Časť: **ASR - Architektonicko-stavebné riešenie**  
Zodpovedný projektant: **Ing. Ladislav Komjáthy**  
(aut. stav. inžinier – reg. č. 5022\*SP\*11)

## 2. ZÁKLADNÉ ÚDAJE CHARAKTERIZUJÚCE STAVBU A JEJ PREVÁDZKU.

### Technické parametre revitalizovaných území:

Budovanie prvkov zelenej infraštruktúry v meste Spišské Vlachy na parcelách :

1 - p.č. 1952/3 a 1952/2 ZELENÁ VEREJNÁ PLOCHA	= 1095,00 m <sup>2</sup>
2 - p.č. 2101/1 A 1060/1 ZELENÁ VEREJNÁ PLOCHA	= 1322,00 m <sup>2</sup>
3 - p.č. 2001/1 A 2001/3 ZELENÁ VEREJNÁ PLOCHA	= 13426,00 m <sup>2</sup>
<b>CELKOM UPRAVENÁ PLOCHA:</b>	<b>15 843,00 m<sup>2</sup></b>

1. Parcela 1952/3 a 1952/2 je evidovaná na LV 1 následovne:

- parcela	- registra "C" 1952/3 a 1952/2
- druh pozemku	- ostatné plochy a zastavané plochy
- výmera pozemku	- spolu 813 m <sup>2</sup>
- umiestnenie pozemku	- v zastavanom území obce
- vlastník	- mesto Spišské Vlachy

2. Parcela 2101/1 a 1060/1 je evidovaná na LV 1 následovne:

- parcela	- registra "C" č 2101/1
- druh pozemku	- pozemok na ktorom je inžinierska stavba - cesta
- výmera pozemku	- spolu 3284 m <sup>2</sup>
- umiestnenie pozemku	- v zastavanom území obce
- parcela	- registra "C" č 1060/1
- druh pozemku	- ostatné plochy
- výmera pozemku	- spolu 3756 m <sup>2</sup>
- umiestnenie pozemku	- v zastavanom území obce
- vlastník	- mesto Spišské Vlachy

3. Parcela C 2001/1 a 2001/3 je evidovaná na LV 1 následovne:

- parcela	- registra "C" 2001/1
- druh pozemku	- zastavané plochy

- |                       |                             |
|-----------------------|-----------------------------|
| - výmera pozemku      | - spolu 6804 m <sup>2</sup> |
| - umiestnenie pozemku | - v zastavanom území obce   |
| - vlastník            | - obec Geča                 |

4. Parcela 569 je evidovaná na LV 566 následovne:

- |                       |   |
|-----------------------|---|
| - parcela             | - registra "C" č 569                              |
| - druh pozemku        | - pozemok na ktorom je inžinierska stavba - cesta |
| - výmera pozemku      | - spolu 4159 m <sup>2</sup>                       |
| - parcela             | - registra "C" č 2001/3                           |
| - druh pozemku        | - ostatné plochy                                  |
| - výmera pozemku      | - spolu 6584 m <sup>2</sup>                       |
| - umiestnenie pozemku | - v zastavanom území obce                         |
| - vlastník            | - mesto Spišské Vlachy                            |

## **Všeobecne.**

Projekt zahŕňa tri územia v meste , z toho 1 územie – plocha kruhového objazdu v centre mesta a 2 územia zelených verejných plôch pri cestnej komunikácii a zástavbou rodinných domov . Projekt sa zameriava na rozšírenie a vytvorenie kvalitnejšieho zázemia pre každodenný odpočinok miestnych obyvateľov, zvýšením estetickéj, architektonickej a aj hygienickej hodnoty riešených plôch budovaním prvkov zelenej infraštruktúry spolu so zavedením prvkov znižovania znečistenia ovzdušia a hluku. Charakter riešenia všetkých plôch prinesie fyzický, psychologický a emocionálny prínos pre obyvateľov, čo prispeje k zdravotno-rekreačnej a zároveň aj ekologicko-stabilizačnej funkcii. Cieľom realizácie projektu je zlepšenie environmentálnych aspektov územia pomocou výsadby zelene .

Súlad s očakávanými výsledkami podpory IROP bude zabezpečený výsadbou pásov zelene v riešených územiach, začlenením predtým málo využívaných plôch do aktívnejšieho využívania obyvateľmi, bude zabezpečená väčšia starostlivosť o územia, keďže existuje predpoklad, že zvýšený výskyt obyvateľov v oblasti prirodzene podporí záujem o okolité prostredie. Vytvorením multifunkčných zón, oddelením cestnej komunikácie vysadením živého oplotenia od okolitej zástavby predstavujúcich systémový prvok znižovania hlučnosti prostredia a výsadbou zelene sa zabezpečí posilnenie ekologickej stability a zlepšenie sídelného prostredia. Vysadená zeleň ako adaptačné opatrenie, má zároveň významný podiel v snahe o zníženie zraniteľnosti krajiny klimatickými zmenami. V neposlednej rade má revitalizované prostredie významný vplyv aj psychickú rovnováhu človeka .

V riešenej oblasti je bezbarierový pohyb po spevnených plochách v rámci územia. Výsledky realizácie projektu budú prístupné pre všetkých obyvateľov mesta. Zároveň bol zohľadnený výber správnej vegetácie , použitá zeleň lokálna , vybraté boli listnaté stromy, pričom bolo prihliadané na nezaťažovanie obyvateľstva alergénmi a aj jednoduchú údržbu drevín.

## **Súčasný stav**

### **ÚZEMIE č.1**

V súčasnej dobe je parcela 1952/3- plocha kruhového objazdu nevyužívaná. Nachádza sa na nej pamätník , ku ktorému je zhoršený prístup . . Je v centrálnej časti mesta Spišské Vlachy . Okolo plochy kruhového objazdu je chodník so zámkovej dlažby . Na pozemku je chabá výsadba kvetín , ktoré nie sú pútavé . Taktiež chodník ku pamätníku je z betónových kociek , ktoré sú v dezolátnom stave a popraskané .

Mesto by potrebovalo vybudovať nový prístup ku pamätníku a nové kvetinové záhony , ktoré by zatraktívnilo centrálnu časť obce cez ktorú prechádzajú ako obyvatelia mesta , taká j turisti a cestná doprava

Pozemok si pred vybudovaním navrhovaných prvkov vyžaduje mierne búracie práce , ktoré si obec zabezpečí na vlastné náklady

**ÚZEMIE č.2 / ulica SNP a plocha pri kostole /**

V súčasnej dobe sa a parcele 1060/1 nachádza zelená plocha , kde sú chodníky , ktoré však nepokračujú cez túto plochu ďalej. Táto plocha sa tým pádom v súčasnej dobe nepoužíva .Taktiež popri tejto ploche sa nachádza obslužná komunikácia - ulica SNP , ktorá je ako slepá ulica. Na konci tejto plochy je táto plocha nespevnená a preto sa musí spevniť zatravnovacími tvárniciami

Pozemok si pred vybudovaním navrhovaných prvkov vyžaduje mierne urovananie terénu a výkopové práce pre navrhovanú trasu chodníkov

**ÚZEMIE č.3 / zelená plocha určená pre oddych a šport /**

V súčasnej dobe sa na parcelách 2001/1 a 2001/3 nachádzajú zelené verejné plochy , ktoré sú v súčasnosti málo nevyužívané . Tieto zelené plochy , majú výmole a sú nerovné a vedie cez nich nerovný chodník z betónových kociek . Vollejbaldové ihrisko pre plážový volejball je nevhodne umiestnené medzi stromami , kde na pieskovú plochu padajú konáre a tým prichádza k zraneniam nôh pri hre. Detské herné zariadenia sú už nevyhovujúce a v dezolátnom stave . Okrem toho nesplňajú súčasné požiadavky. Napriek tomu , že táto plocha je dostatočne veľká je nevyužívaná . Zelené plochy sú v súčasnosti chabo zatravnené a požiadavka investora je hlavne oddeliť cestu od zástavby rodinných domov výsadbou živého oplotenia a vytvoriť chodníky so zámkovej dlažby pre peších , vytvoriť nové ihriská a športoviská.

Pozemok si pred vybudovaním navrhovaných prvkov vyžaduje mierne urovananie terénu a výkopové práce pre navrhovanú trasu chodníkov .

Na parcele sa zruší ocelové oplotenie a aj betónový múrik oplotenia.

### **Dispozičné a funkčné riešenie revitalizovaných území:**

Územia sú navrhované a rozdelené na niekoľko zón podľa funkčnosti:

**Územie č.1 / plocha kruhového objazdu /**

- Posilnenie peších komunikácií v obci
- Výsadba zelených prvkov a kvetinových záhonov vo farbách obce
- Zatraktívnenie danej plochy v centre mesta
- Prístup ku pamätníku a následné jeho využívanie

**Územie č.2 / zelená plocha pri kostole /**

- Posilnenie peších komunikácií v obci
- Oddychovú zónu pri chodníku / osadenie lavičiek a smetných košov /
- Výsadba zelených prvkov a živých zelených oplotení od cestného telesa

**Územie č.3 / zelená plocha pre oddych a športovú činnosť /**

- Oddychová zóna a detské ihriská + informačná tabuľa s údajmi o obci
- Detské herné zostavy a chodník pre malých cyklistov z recyklovanej gummy
- Verejno-spoločenská zóna – vytvorenie plochy pre usporiadanie obecných slávností
- Zóna pre šport , fitness a posilňovanie v exteriérovom prostredí
- Posilnenie peších komunikácií v obci
- Výsadba zelených prvkov pre ochladenie a živých zelených oplotení od cestného telesa

### **ODDYCHOVÁ ZÓNA A VEREJNO-SPOLOČENSKÁ PLOCHA:**

Na parcelách sú plochy pre oddychovú zónu a plochy pre verejno-spoločenskú aktivitu pre stretávanie občanov obce. Oddychovú zónu tvoria hlavne chodníky so zámkovej dlažby a lavičky so stromami pre zatienenie okolia lavičiek.

Taktiež v oddychovej časti sa bude nachádzať info tabuľa s údajmi a zaujímavosťami o meste . Na ploche kruhového objazdu budú kvetinové vo farbách obce

### **DETSKÉ IHRISKO A PLOCHY PRE RODIČOV NA ODDYCH**

Ďalšia zóna je určená pre detské ihrisko pre male aj väčšie deti s možnosťou sedenia pre rodičov V tejto časti sa nachádzajú detská herná zostava s hojdačkami , šmýkalkami , preliezkami , pieskoviskom , detskou lanovou dráhou s dopadovou plochou s gumenným povrchom z recyklovanej gumeny . Taktiež cyklistický chodník pre malých cyklistov z recyklovanej gumeny Okrem toho sa tu nachádzajú lavičky a piknikové stoly s lavicami pre možnosť oddychu rodičov.

### **ZÓNA PRE ŠPORT A FITNESS:**

Na parcelách je navrhované woroutové ihrisko s gumenným dopadovým povrchom pre možnosť posilňovania a cvičenia fitness v prírode . V blízkosti workoutového ihriska je aj preliezka pre staršie deti a pre posilňovanie s dvoma lanami so štrkovou dopadovou plochou. Taktiež v strede plochy je umiestnené pieskové ihrisko pre plážový volleyball.

### **ZELENÁ INFRAŠTRUKTÚRA A POSILNENIE PEŠÍCH KOMUNIKÁCIÍ :**

Všetky revitalizované plochy budú na novo zazelenené a v okolí je navrhovaná zeleň s vysokými , strednými a nízkymi stromami. Živé zelené oplotenia sa nachádzajú v blízkosti miestnych komunikácií a zamedzia hlavne prašnosti a hluku od cesty .

Posilnenie peších komunikácií v obci rieši vybudovanie nových peších komunikácií zo zámkovej dlažby , ktorá umožňuje vsakovanie dažďovej vody do podlažia .

Na plochách , ktoré dnes sú nestabilné budú vytvorené zelené resp.štrkové pásy posilnené zatravnovaciami spevňovacími tvárnicami .

### **3. PREHLAD VÝCHODISKOVÝCH PODKLADOV.**

Základné východiskové podklady použité pre vypracovanie projektu :

- zhodnotenie staveniska s tvaromiestnou obhliadkou so starostom obce
- kópia katastrálnej mapy
- list vlastníctva
- požiadavky investora - obce

### **Inžinierske siete:**

Inžinierske siete ostávajú pôvodné a nebudú sa ani rušiť ani upravovať. Všetky komunikácie asfaltové taktiež ostávajú pôvodné a bez zmien.

## **Starostlivosť o životné prostredie.**

### **DREVINY:**

Na dotknutých parcelách sa nachádzajú náletové a stare dreviny , ktoré bude potrebné aj s koreňovým systémom odstrániť. Tieto dreviny v súčasnosti neplnia funkciu a skôr prekážajú a zamedzujú ostatným drevinám v ich raste. Ďalšie pôvodné ihličnaté aj listnaté dreviny , ktoré sa nachádzajú v územiach sa ponechávajú , prípadne sa upravujú miernym orezaním.

Za odpadové hospodárstvo v priebehu výstavby bude zodpovedať generálny dodávateľ stavby, ktorý bude plniť všetky povinnosti ako pôvodca odpadov. Ak si investor realizuje práce svojpomocne, zodpovedá za odpadové hospodárstvo v plnej výške. Investor by mal narábať s odpadmi na základe medzinárodne uznávaného štandardu pre systémy riadenia životného prostredia ISO 14 001. Na stavenisku budú umiestnené veľkoobjemové kontajnery na zhromažďovanie a separovanie odpadov.

<b>Kód odpadu</b>	<b>Názov odpadu</b>	<b>Katégoria odpadu</b>	<b>Množstvo odpadu (t) (m<sup>3</sup>)</b>
15 01 01	obaly z papiera a lepenky	O	0,1 t
15 01 02	obaly z plastov	O	0,1 t
15 01 03	obaly z dreva	O	0,1 t
17 01 01	betón	O	0,5 t
17 01 02	tehly	O	0,1 t
17 01 03	obkladačky, dlaždice a keramika	O	0,0 t
17 01 07	zmesi betónu, tehál, obkladačiek, dlaždíc a keramiky iné ako uvedené v 17 01 06	O	1,0 t
17 02 01	drevo	O	0,2 t
17 02 02	sklo	O	0,0 t
17 02 03	plasty	O	0,5 t
17 03 02	bitúmenové zmesi iné ako uvedené v 17 03 01	O	0,0 t
17 04 05	železo a oceľ	O	0,1 t
17 04 11	káble iné ako uvedené v 17 04 10	O	0,1 t
17 05 04	zemina a kamenivo iné ako uvedené v 17 05 03	O	0,1 t
17 05 06	výkopová zemina iná ako uvedená v 17 05 05	O	0,1 t
17 06 04	izolačné materiály iné ako uvedené v 17 06 01 a 17 06 03	O	0,0 t
17 08 02	stavebné materiály na báze sadry iné ako uvedené v 17 08 01	O	0,1 t
17 09 04	zmiešané odpady zo stavieb a demolácií iné ako uvedené v 17 09 01, 17 09 02 a 17 09 03	O	2,0 t

### **Povinnosti držiteľ'a odpadu:**

Každý je povinný nakladať s odpadom alebo inak s ním zaobchádzať takým spôsobom, ktorý neohrozuje zdravie ľudí a nepoškodzuje životné prostredie, a to tak, aby nedochádzalo k:

- riziku znečistenia vody, ovzdušia, pôdy, horninového prostredia a ohrozenia rastlín a živočíchov,
- obťažovaniu okolia hlukom alebo zápachom a
- nepriaznivému vplyvu na krajinu alebo miesta osobitného významu.

Pôvodca odpadu je:

- každý pôvodný pôvodca, ktorého činnosťou odpad vzniká, alebo
- ten, kto vykonáva úpravu, zmiešavanie alebo iné úkony s odpadmi, ak ich výsledkom je zmena povahy alebo zloženia týchto odpadov.



*Držiteľ odpadu podľa zákona č. 79/2015 Z. z. Zákon o odpadoch a o zmene a doplnení niektorých zákonov je povinný:*

- a) správne zaradiť odpad alebo zabezpečiť správnosť zaradenia odpadu podľa Katalógu odpadov vyhlášky č. 365/2015 Z. z.,*
- b) zhromažďovať odpady vytriedené podľa druhov odpadov a zabezpečiť ich pred znehodnotením, odcudzením alebo iným nežiaducim únikom,*
- c) zhromažďovať oddelene nebezpečné odpady podľa ich druhov, označovať ich určeným spôsobom a nakladať s nimi v súlade s týmto zákonom a osobitnými predpismi,*
- d) zabezpečiť spracovanie odpadu v zmysle hierarchie odpadového hospodárstva, a to jeho
  - 1) prípravou na opätovné použitie v rámci svojej činnosti; odpad takto nevyužitý ponúknuť na prípravu na opätovné použitie inému,*
  - 2) recykláciou v rámci svojej činnosti, ak nie je možné alebo účelné zabezpečiť jeho prípravu na opätovné použitie; odpad takto nevyužitý ponúknuť na recykláciu inému,*
  - 3) zhodnotením v rámci svojej činnosti, ak nie je možné alebo účelné zabezpečiť jeho recykláciu; odpad takto nevyužitý ponúknuť na zhodnotenie inému,*
  - 4) zneškodnením, ak nie je možné alebo účelné zabezpečiť jeho recykláciu alebo iné zhodnotenie,**
- e) odovzdať odpady len osobe oprávnenej nakladať s odpadmi podľa zákona č. 79/2015 Z. z., ak nie je v odseku 5, § 38 ods. 1 písm. a) a d), § 49 písm. a) a b) a § 72 ustanovené inak a ak nezabezpečuje ich zhodnotenie alebo zneškodnenie sám,*
- f) viesť a uchovávať evidenciu o druhoch a množstve odpadov a o nakladaní s nimi,*
- g) ohlasovať údaje z evidencie príslušnému orgánu štátnej správy odpadového hospodárstva a uchovávať ohlásené údaje,*
- h) predložiť na vyžiadanie predchádzajúceho držiteľa odpadu doklady s úplnými a pravdivými informáciami preukazujúce spôsob nakladania s odpadom, a to najneskôr do 30 dní odo dňa doručenia písomnej žiadosti; na základe žiadosti predchádzajúceho držiteľa poskytnúť aj kópie dokladov,*
- i) skladovať odpad najdlhšie jeden rok alebo zhromažďovať odpad najdlhšie jeden rok pred jeho zneškodnením alebo najdlhšie tri roky pred jeho zhodnotením; na dlhšie zhromažďovanie môže dať súhlas orgán štátnej správy odpadového hospodárstva len pôvodcovi odpadu,*
- j) umožniť orgánom štátneho dozoru v odpadovom hospodárstve prístup na pozemky, do stavieb, priestorov a zariadení, odoberanie vzoriek odpadov a na ich vyžiadanie predložiť dokumentáciu a poskytnúť pravdivé a úplné informácie súvisiace s odpadovým hospodárstvom; ustanovenia osobitného predpisu týmto nie sú dotknuté,<sup>24)</sup>*
- k) vykonať opatrenia na nápravu uložené orgánom štátneho dozoru v odpadovom hospodárstve (§ 116 ods. 3),*
- l) zabezpečiť na základe vyjadrenia príslušného orgánu štátnej správy odpadového hospodárstva zhodnotenie odpadov, ktoré vznikli pri spracovateľskej operácii v colnom režime aktívny zušľachtovací styk,<sup>25)</sup> alebo ich vývoz podľa tohto zákona, na žiadosť orgánov štátnej správy odpadového hospodárstva alebo nimi poverenej osoby bezplatne poskytnúť informácie potrebné na vypracovanie a aktualizáciu programu alebo programu predchádzania vzniku odpadu.*

## **Bezpečnostné opatrenia:**

Pri realizácii stavby je nutné dodržiavať všetky platné zákony, predpisy a vyhlášky, aby nedošlo k ohrozeniu ľudských životov, zdravia a majetku. Veľký dôraz na bezpečnosť je potrebný na práce vo výškach.

Dodržiavať zásady bezpečnosti a platné predpisy vyplývajúce z vyhlášky SUBP o SBÚ č. 124/2006 Zb. o bezpečnosti práce a technických zariadení pri stavebných a búracích prácach a ďalších nadväzujúcich predpisov.

**Na stavenisku bude dodávateľ v plnom rozsahu rešpektovať :**

- zákon č.124/2006 Z.z. – Zákon NR SR o bezpečnosti a ochrane zdravia pri práci, v znení neskorších predpisov a zákonov 154/2013 Z.z.
- všeobecné platné technické a technologické požiadavky, normy pre daný charakter prác
- zákon č.311/2001 Z.z. – Zákonník práce v znení neskorších zákonov, z r.2015
- vyhlášku č. 147/2013 Z.z. – Vyhláška MPSVaR SR ktorou sa ustanovujú podrobnosti na zaistenie bezpečnosti a ochrany zdravia pri stavebných prácach a prácach s nimi súvisiacich a podrobnosti o odbornej spôsobilosti na výkon niektorých pracovných činností. zákon č 272/1994 Z.z. – Zákon NR SR o ochrane zdravia ľudí
- zákon č. 125/2006 Z.z. – Zákon o inšpekcii práce a o zmene a doplnení niektorých zákonov
- Zvláštnu pozornosť z hľadiska bezpečnosti práce treba venovať obsluhu. Dodávatelia stavby musia zorganizovať poučenie pracovníkov dodávateľských organizácií a pracovníkov obsluhy o zásadách bezpečnosti práce a dohodnúť pravidlá spolupráce, vzájomné povinnosti a práva. Práca musí byť zorganizovaná tak, aby sa predišlo úrazom.
- Základným spôsobom obmedzenia rizikových vplyvov je skutočnosť, že zariadenia smie obsluhovať len osoba tomu spôsobilá - poverená a dostatočne vyškolená.
- Stavenisko musí byť opatrené dočasným oplotením a zabezpečené voči pohybu neoprávnených osôb
- Pri búracích prácach postupovať obzvlášť opatrne, aby nedošlo k poškodeniu zdravia osôb a majetku.

## **Prístupové a obslužné komunikácie.**

Prístupové a obslužné asfaltové komunikácie ostávajú bez nejakých ďalších úprav a naďalej budú slúžiť svojmu účelu v plnej miere. Vstupy na parcely ostávajú pôvodné.

## **Záver.**

Špecifický cieľ sa ťažiskovo sústreďuje na budovanie prvkov zelenej infraštruktúry, ako aj na zavádzanie systémových prvkov znižovania znečistenia ovzdušia a hluku. Prvky zelenej infraštruktúry poskytujú pre spoločnosť celý rad ekosystémových služieb. Z hľadiska zabezpečenia kvality života obyvateľov je nevyhnutné zabezpečiť ochranu a efektívne využívanie ekosystémov, zabezpečenie ekosystémových služieb a všetky opatrenia v oblasti zelenej infraštruktúry smerovať k efektívnemu a udržateľnému využívaniu územia mestskej funkčnej oblasti a okolitej krajiny.

Košice, 05 /2018



Ing. Ladislav Komjáthy  
Autorizovaný stavebný inžinier



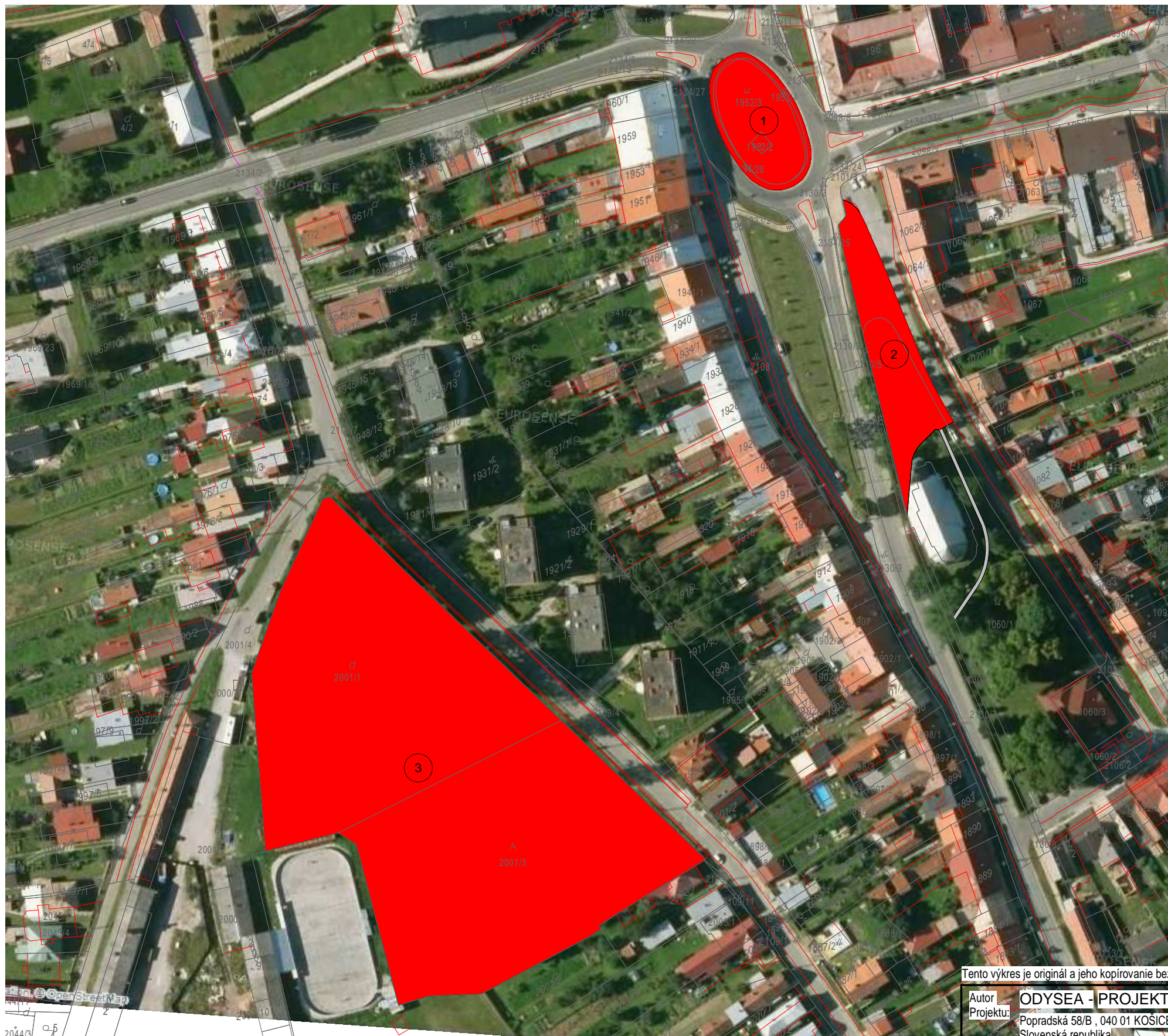

## LEGENDA :

BUDOVANIE PRVKOV ZELENEJ INFRAŠTRUKTÚRY V MESTE SPIŠSKÉ VLACHY  
NA PARCELÁCH :

1 - p.č. 1952/3 a 1952/2 ZELENÁ VEREJNÁ PLOCHA = 1095,00 m<sup>2</sup>  
2 - p.č. 2101/1 A 1060/1 ZELENÁ VEREJNÁ PLOCHA = 1322,00 m<sup>2</sup>  
3 - p.č. 2001/1 A 2001/3 ZELENÁ VEREJNÁ PLOCHA = 13426,00 m<sup>2</sup>

CELKOM UPRAVENÁ PLOCHA: 15 843,00 m<sup>2</sup>

## STRUČNÝ POPIS ÚZEMÍ :

### POPIS:

BUDOVANIE PRVKOV ZELENEJ INFRAŠTRUKTÚRY SA TÝKA OBECNÝCH PARCEL ,  
KTORÉ SÚ UMIESTNENÉ V NIEKOĽKÝCH ČASTIACH MESTA SPIŠSKÉ VLACHY  
NA PARCELÁCH JE V SÚČASNOSTI TRÁVNATÁ PLOCHA A MAJÚ ROVINATÝ POVRCH.  
PARCELY SÚ VOĽNE PRÍSTUPNÉ OBČANOM OBCE.

### ÚZEMIE č.1 : / ZELENÁ PLOCHA KRHOVÉHO OBJAZDU /

V CENTRE MESTA JE KRHOVÝ OBJAZD KDE V STREDE OBJAZDU JE NEVYUŽÍVANÁ  
ZELENÁ PLOCHA A ZÁROVEŇ JE TAM VOĽNE STOJACI PAMATNÍK. CELÁ PLOCHA JE V  
SÚČASNOSTI ZATRÁVNENÁ BEZ ZÁHRADNÝCH RIEŠENÍ.

NA DANEJ PLOCHE NAVRHUJEME ZREALIZOVAŤ CHODNÍČEK KU PAMATNÍKU A LAVIČKY  
PRED PAMATNÍKOM. PLOCHU NAVRHUJEME KVETINOVO FAREBNE RIEŠIŤ VO FARBÁCH  
MESTA SPIŠSKÉ VLACHY. TÝMTO RIEŠENÍM SA PLOCHA ZATRAKTIVNÍ , K PAMATNÍKU  
BUDE PRÍSTUP A PRI RÔZNYCH AKCIÁCH BUDE MOŽNOSŤ PRI PAMATNÍKU SI NA CHVÍĽU  
SADNÚŤ. V DANEJ PLOCHE NAVRHUJEME NÍZKE KVETINOVÉ ZÁHONY , ABY  
NEPREKÁŽALI VÝHLADU VODIČOV PRI MIŇANÍ KRHOVÉHO OBJAZDU.

### ÚZEMIE č.2 : / PLOCHA PRI KOSTOLE A POZDLŽ ULICE /



V TESNEJ BLÍZKOSTI KRHOVÉHO OBJAZDU JE AJ NEVYUŽÍVANÁ ZELENÁ PLOCHA PRI  
KOSTOLE A POZDLŽ SLEPEJ ULICE. ZELENÁ PLOCHA NEMÁ UKONČENÚ KOMUNIKÁCIU  
PRE PEŠÍCH A PRETO NAVRHUJEME TÚTO PEŠIU KOMUNIKÁCIU ZO ZÁMKOVEJ DLAŽBY  
UKLADANEJ DO PIESKU , KDE BY V BLÍZKOSTI CHODNÍKA BOLI LAVIČKY A SMETNÉ  
KOŠE. TÝM BY TÁTO PLOCHA SLUŽILA K ODDYCHU . V BLÍZKOSTI LAVIČIEK SA  
UMIESTNIA NÍZKE ZELENÉ STROMY , KTORÉ BUDÚ VRHAŤ TIEN V BLÍZKOSTI LAVIČKY.  
TAKTIEŽ NEVYUŽÍVANÁ PLOCHA PRI AUTOBUSOVEJ ZASTÁVKE SA SPEVNÍ  
ZATRÁVNOVACÍMI TVÁRNICAMI A TÝM SA VYTVOŘÍ PLOCHA PRE ZHROMAŽĎOVANIE  
ĽUDÍ .

### ÚZEMIE č.3 : / ZELENÁ PLOCHA IHRISKA /

V SÚČASNEJ DOBE SA NA PARCELÁCH NACHÁDZAJÚ TRÁVNATÉ PLOCHY V  
DEZOLÁTNOM STAVE. KEDYSI NA TÝCHTO PLOCHÁCH BOLI NEVHODNE UMIESTNENÉ  
IHRISKÁ , DETSKÉ IHRISKÁ , CHODNÍK A LAVIČKY. PRETO INVEŠTOR SA ROZHODOL  
OBNOVIŤ TÚTO LOKALITU A ZREALIZOVAŤ NOVÉ DETSKÉ IHRISKÁ , ŠPORTOVÉ PLOCHY  
PRE LOPTOVÉ HRY , PLÁŽOVÝ VOLLEYBALL , WORKOUTOVÉ IHRISKÁ A ODDYCHOVÉ  
ZÓNY PRE RODIČOV A ŠPORTOVCOV.

TÁTO LOKALITA JE V CENTRE MESTSKEJ ČASTI V BLÍZKOSTI OBYTNÝCH BUDOV A  
MOHLA BY BYŤ VYUŽÍVANÁ OBYVATEĽMI. NACHÁDZAJÚ SA NA NEJ AJ STARÉ VYSOKÉ  
STROMY , KTORÉ BY BOLI ZACHOVANÉ , ALE NAVRHOVANÉ BUDÚI AJ NOVÉ DREVINY .

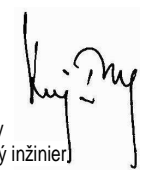
Tento výkres je originál a jeho kopírovanie bez súhlasu majiteľa je trestné podľa §21.odst. d) zákona č.383/1997 Z.z. ODYSEA c copyright:

Autor Projektu:	ODYSEA - PROJEKT s.r.o. Popradská 58/B , 040 01 KOŠICE Slovenská republika tel: +412 (0)905 327 469 e-mail: odysea.projekt@gmail.com web: www.odysea-projekt.sk	Zodpovedný projektant:	 Ing. Ladislav Komjáthy autorizovaný stavebný inžinier		
Stavba:	BUDOVANIE PRVKOV ZELENEJ INFRAŠTRUKTÚRY	Stupeň:	Projekt pre ohlásenie drobnej stavby		
Miesto:	MESTO SPIŠSKÉ VLACHY	Dátum:	MÁJ 2018		
Objekt:	SO-01 ZELEŇ	Časť:	Stavebná		
Investor:	MESTO SPIŠSKÉ VLACHY	Mierka:	1 : 1500		
Diel:	D-Konštrukcie pozemných stavieb /ASR/	Formát:	A 3		
Názov výkresu:	SITUÁCIA ÚZEMÍ	Číslo výkresu:	C-01		

